

発行 社会福祉法人 聖友ホーム  
聖友乳児院（乳児院）  
聖友学園（児童養護施設）

# ぴーちっこ

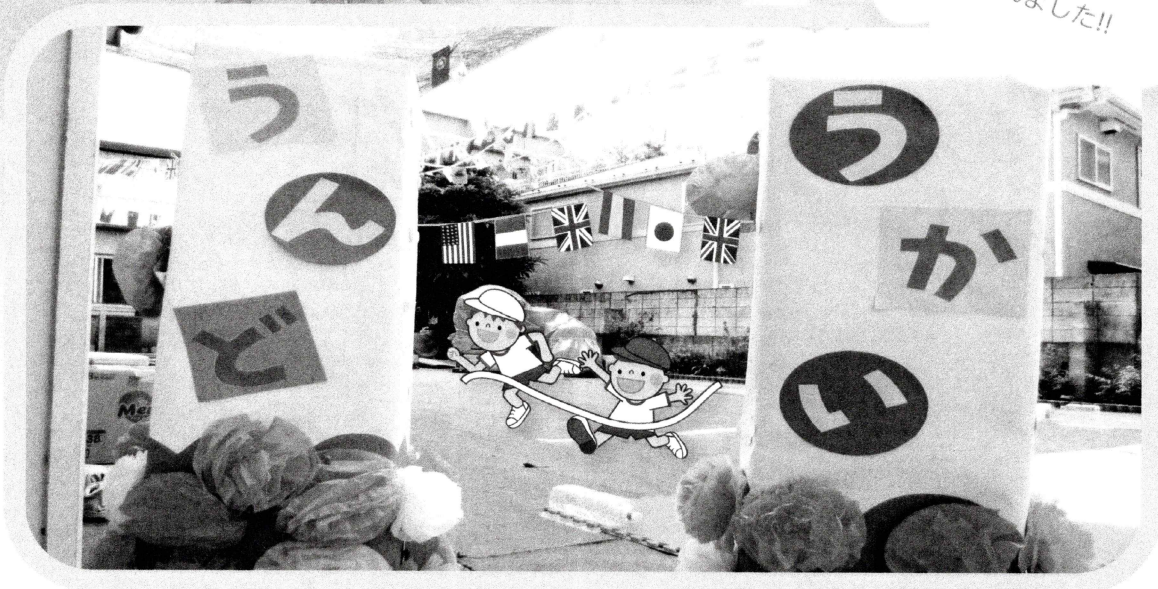

平成25年5月26日  
青空の下、  
乳児院で運動会が  
開催されました!!



目次

- ごあいさつ 聖友乳児院 院長 山崎 ユキ・副院長 久田 賢治 ..... 2、3p
- ふわふわ（卒園生へのインタビュー・支援） ..... 4、5p
- 決算報告 ..... 6p
- ぴーちっこ広場にお集まりください ..... 7p
- ありがとうございました ..... 8p

聖友乳児院 TEL 3338-1849 FAX 3338-4679

聖友学園 TEL 3338-1844 FAX 3338-1894

〒166-0001 杉並区阿佐谷北3-28-19

Eメール(共通) seiyugakuen@nifty.com ホームページ(共通) <http://www.seiyuhomu.or.jp/>

# 就任して 今思うこと

聖友乳児院 院長  
山崎 エキ

突然のお誘いで 四月一日、院長に就任いたしました。どうぞよろしくお願ひ致します。これまで小児科医師をやってきましたが、乳児院の存在は知っていませんでしたが、関わることは初めてで、何をしたらいいのかはしばらくは茫然の状態でした。

今までは子どもの疾患に対して、治療あるいは軽快ということを目指して、また治療や発達の促進を目的に働いてきましたが、ここでは大抵の目標がお子さん自身自身によるものではなく、環境の調整ということが大きな目標であるようにです。その多くが視察さんの長期的な病状や不在のためのやむを得ない場合もあるが、出産直後の育児放棄、しかも祖父母の段階でも引き取り困難、さらには両親の暴力で保護の必要なお子さんまで、単純ではありません。実際お部屋にいるお子さんたちは静かであまり大きな声や上げず一人であそんでいるところを見たり、小児科医としての子どものために何かできるかもしれないと思ったり。そんな私を雇った皆様は温かく迎えてくださり、気持ちを新たに頑張ってみたくて思っています。

当院に入っているお子さんの六割近くがneglectと両親の虐待とにより見守り施設で保護されたお子さんです。その多さに驚かされます。子どもも同じように、親の虐待、夫婦間のDVその他ものが社会問題として今日、日々取り上げられています。

児童虐待防止等に関する法律が平成12年5月5日制定平成24年11月26日に子ども、子育て支援法と共に施行されています。各地で要保護児童地域対策協議会などが出来て、各地域で児童虐待防止法の条例も作られています。成果が上がることを願ってやみません。

就任時、児童相談センターにご挨拶にお伺いした時、施設の子はやっぱり遅れるからとセンター長さまに云われました。普通ならば乳児は特定の相手（母親）に親密さを持つ情緒的な絆を持ち始め、その後は乳児の愛情の表出が母親に適切な感情的反応を返してもらうことで、徐々に愛情形成は強化されます。人見知りをする頃は、喜び、面白さや、不安や、恐怖の感情も芽生え、さらに情緒や社会性など人らしく発達していきます。乳児期のお子さん達は一見して普通の子と変わりがないように見えても、無反応になったり、心身の発達が遅れたり、発達にまで影響が出るそうです。ある日の保育士の日記に、ある乳児から離れてしまうには大きな声で泣いたりしてはしないという報告を見たり、やはり一般の子よりもより愛着の絆が薄いということも思っています。親御さんから離されたためにもこのような違いがみられるのですから、発達の遅れを受けたお宝宝们はどのような環境にあるのでしょうか。乳児や1-2才児への虐待が子どもにどんな影響を与えたのか、まだはつきりしていませんが分かります。今後心理職員とともに見守っていきたくて思っています。センター長のおっしゃったことはこう云うことだったと気づかされました。

# 「就任して思うこと・・・」

聖友乳児院 副院長  
久田 賢治

4月から山崎院長の下、聖友乳児院の副院長を拝命致しました。直しくお願ひ致します。聖友乳児院にお世話になり早いもので2月半、あっという間に過ぎました。私は、3月まで民間企業に勤務していました。そんな私が、聖友乳児院にお世話になることになりました。きっかけは、1つは東日本大震災被災地復興支援ボランティア活動を通じて改めると人との「絆」の大切さを実感したことがきっかけです。又、生祖父がお世話になっていた介護付老人ホームに通っていた時に接した介護の現場に描かれた職員の方の献身的な姿を目の当たりにしたこと、等から色々な思いが生じたこと、社会福祉関連の事業に携わりたいと考えていた時にお話を頂いたこと、乳児院の仕事を最初は初心者ですが、院内の会議や研修等色々な機会、情報等から社会的意義関連施設としての役割、課題等を十分認識して強く新たな気概を持って施設運営に取り組みで参りたいと考えております。

聖友乳児院では、毎朝、朝礼を実施して入所児の体調等の状況を中心に養育の高齢、間接の部署で情報を共有しています。又、朝礼後に聖友乳児院の「使命」、「使命」、「ビジョン」そして「人権尊重」に係る4つの取り決めを唱和し、養育に直接的・間接的に携わる職員間で子どもに対する基本姿勢の意識統一を図っています。乳児院における養育は、養育と保育看護であり、保育に関連した生理的ケアや病気の看護についての十分な理解が不可欠であるとともに、看護面にも保育への理解が不可欠で乳児院の専門性「保育看護」と言われています。直接養育を携わる看護士と保育士の連携は言うまでもありませんが、支援スタッフ職員との連携も必要不可欠と考えています。

私は4月に着任してからでありますが、養育現場を中心に施設内を巡回するように心掛けています。それは、まずは、できるだけ多くの子ともちと多くの時間触れ合いたいです。今のところ残念ながらまだ朝食前のご挨拶でしかお話しできません。起床して帰った朝食前の子どもたちにも反応よくおはようございますとご挨拶します。その時の子どもたちの反応は種々で大変興味深いものがあります。笑顔で、走り寄って来て大きな声で「新しい副院長先生、と言ってくれて迎えてくれた子、ハイハイやつかまり立ちで迎えてくれた子もいれば、知らないおじさんが入ってきたと何日か警戒し速くから様子見て一人もくもく遊んでいる子(目に目に近づくと本音に色々な表情を見せてくれた子)とパツパツとタッチするまでになりました)、テレビに集中して、全く気がつかない子など本当に色々な表情を見せてくれた毎日時間には保育室で子どもたちもまたもどきどきするだけ長い時間過ごせるようにしたいと考えています。もう一つは、職員の方たちも気軽に挨拶を交わしたり、話し掛けたり、普段からなんでも風通しの良い職場環境となるようにしたいと考えています。

話是要わります。5月26日、乳児院の太運動会に参加しました。乳児院の運動会と聞いたらとき今一つイメージが湧きませんでしたが、お楽しみ実行委員会の職員たちを中心となり企画・準備・当日の通行と大変楽しい運動会でした。私も2つの競技に親代わりに参加して大汗を流し、子どもと一緒に遊んで大いに楽しめました。参加された保護者の方やご家族の方たちも大変盛り上がり楽しんでいました。運動会を企画した変化的な業務の企画に子どもたちのために楽しみたい運動会を企画し準備・開催して頂いた職員たちも大いにやりがいと達成感を感じたのではないかと思います。

4月以降、院外の関連会議等に出席して乳児院の現状とその取り組み、環境変化及び今後の課題等を知り、現状及び今後の課題、施設運営の難しさを痛感させられています。1つは、平成7年まで減少傾向であった入所児数が以降増加に転じています。原因は乳児児への虐待、ネグレクトで、保護者に監護させることが適当でない児童が増加していること。結果、在園期間の長期化、家庭復帰の減少に対して母親、養育者、措置変更が増加しています。又、直接養育に携わる職員は365日24時間交代で交代制で養育に当たっています。特に深夜・早朝時の病・急病児の対応への緊急搬送等への対応に大きな負担が生じています。このような業務の負荷を軽減するための人員の増強、体制整備を図る必要があると感じています。

今後とも子どもたちが安心・安全で穏やかな家庭的な生活できる環境の維持・改善と職員にとって働きやすい職場環境整備のため、現在乳児院が抱えている改善点、課題への対応と近い将来予定している施設改善に向けて役職員一丸となって取り組んでまいります。

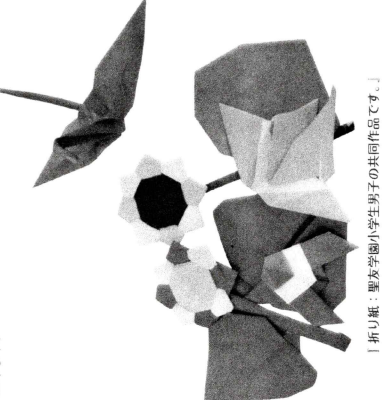

「折り紙：聖友学園小学生男子の共同作品です。」

ふわふわ

## 卒園

今回は卒園をテーマに、学園を卒園した子どもたちへのインタビューと、学園の中の卒園生への支援についてご紹介させていただきます。

## 卒園生へのインタビュー

今年の 3 月に聖友学園を卒園した 3 人。仕事も生活もそれぞれ違いますが、自立を始めて 2 か月経った 6 月、どのように過ごしているのか聞いてみました！



## 質問

- 1 今どういう仕事を任されていますか？
- 2 社会人になって大変なことは何ですか？（仕事・生活なんでも）
- 3 休みの日は何をしていますか？
- 4 初給料の使い道は？
- 5 学園生活を振り返って思うこと

(K・R さん)

- 1 介護の直接業務をしています。入浴対応や入れ歯洗い、食器洗いなどもやっています。
- 2 朝が早いところです。
- 3 友達と話をしたり、一人で買い物へ行ったりします。
- 4 ほとんど貯金しました。あとは自分の好きな物（アクセサリー）を買いました。
- 5 「色々辛いこと、楽しいことがあると思うけど、それが人生さ」

## 卒園生の紹介

在園中にヘルパー 2 級の資格取得をし、本人の希望する介護の仕事に就きました。今は通勤で生活しながら仕事を頑張っています。彼女の職場での笑顔が利用者さんを元気づけているようですよ。

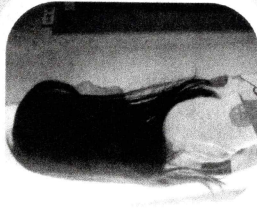

(N・M&lt;くん)

- 1 昭和記念公園で人員誘導をした。駐車場や道路の交通誘導とか。
- 2 朝ちゃんと起きること。仕事で怒られてもちゃんと話を聞かないといけないこと。
- 3 仕事ではずっと立ちっぱなしなので、休みの日は寝てるか本を読んでいるか座ってる。
- 4 食費や交通費などの生活費に使った。
- 5 「学園の生活はやっぱり楽だよ。ちゃんと楽しんだ方が良い。学生生活は楽しいし、青春を楽しみなさいよ」

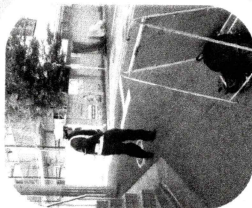

(S・M&lt;くん)

- 1 6 月 20 日まで研修で一通りの部署を回っている。(和菓子、成型、包装、焼成、清刷、仕込み)
- 2 ない！でも最初大学卒の人とは腕わりつらかった。4 月には仕事の書類の書き方が分からなかった。遅刻は 2 回した。
- 3 友達と遊んでる。この前は家に呼んで鍋パーティーをした。吉祥寺に行ったりもした。
- 4 生活費に使った。
- 5 「1 人暮らしは楽しい。(自分で料理したり、門限もないし、お金が自由に使える)そのために学園にいた間にバイトして貯金しておいた方がいいと思う。」



## 卒園生への支援

夢や希望を持って学園を卒園していく子ども達ですが、社会的に自立するためには様々な困難にぶつかってくる子どもがいます。児童養護施設ではそうした子どもたちに対して卒園後も支援を続けます。具体的には、電話をしたり、家や職場を訪問し、様子を聞き相談に乗り、社会人として安定した生活が送れるようにフォローや助言をしています。必要に応じて、生活を支えてくれる地域の機関と連携する事もあります。

聖友学園だけではなく、他の児童養護施設でも卒園した子ども達の直面する困難は大きいようです。東京都で行った児童養護施設退所者へのアンケートの調査結果では、施設等で育った子どもたちの社会的自立の困難さ（経済的な問題、相談相手がいない、学業に対するハンディキャップ）が明らかになりました。これを受け、施設入所中の自立に向けた支援や施設退所後の相談援助など手厚く行うための体制を整備し、児童の社会的自立の促進を図ることを目的とし、児童養護施設に「自立支援コーディネーター」という職員が配置されました。聖友学園でも昨年度から専門に職員を置き、入所中の支援が退所後の自立につながるという意識を大切にし職員が協働して日常の支援が実施されるようマネジメントを行っています。

平成24年度 社会福祉法人聖友ホーム決算報告

自 平成24年4月1日 至 平成25年3月31日

	法人本部	聖友学園	聖友乳児院	自立援助基金
経常活動による収支				
収 入				
捐贈収入	0	214,732,662	270,868,362	0
補助金収入	0	109,263,582	30,547,000	0
寄附金収入	550,000	1,265,700	807,000	450,000
雑収入	1,188,927	9,878,938	7,035,880	0
受取利息配当金収入	7,403	43,109	91,771	3,330
経理区分間繰入金収入	0	0	134,000	0
経常収入計	1,746,330	335,183,991	309,484,013	453,330
支 出				
人件費支出	491,444	226,662,531	216,287,317	0
事務費支出	390,438	34,082,114	13,444,372	210
事業費支出	0	57,486,712	27,233,766	0
経理区分間繰入金支出	134,000	0	0	0
経常支出計	1,015,882	318,231,357	256,965,455	210
経常活動資金収支差額	730,448	16,952,634	52,518,558	453,120
に施 よ設 る整 収備 支等				
施設整備等補助金収入	0	0	1,420,000	0
固定資産売却収入	0	0	0	0
施設整備等収入計	0	0	1,420,000	0
支 出				
固定資産取得支出	0	977,885	2,959,379	0
施設整備等支出計	0	977,885	2,959,379	0
施設整備等資金収支差額	0	-977,885	-1,539,379	0
財務活動による収支				
収入				
積立預金取崩収入	0	0	0	0
その他の収入	0	0	0	152,948
財務収入計	0	0	0	152,948
支 出				
借入金元金償還金支出	0	0	1,090,000	0
積立預金積立支出	0	11,370,000	30,000,000	0
その他の支出	0	0	0	345,000
財務支出計	0	11,370,000	31,090,000	345,000
財務活動資金収支差額	0	-11,370,000	-31,090,000	-192,052
当期資金収支差額合計	730,448	4,604,749	19,889,179	261,068
前期末支払資金残高	5,268,896	54,832,281	59,173,776	9,001,414
当期末支払資金残高	5,999,344	59,437,030	79,062,955	9,262,482

平成24年度松坂自立援助基金賛助会会計報告

収入	
会費収入	391,200
寄付金	2,800
前期繰越金	86,735
合計	480,735
支出	
郵便料金	20,720
振込み手数料	15,760
印刷費	850
残高証明発行	100
寄付金(基金へ)	350,000
合計	387,430
次期繰越金	93,305

びーちっこ広場にお集まりください

「びーちっこ」は皆様とたくさんのお話ができる広場になるとスタートしました。

皆様には「おたより」のかたちで広場に集まっています。

子どもたちに関する様々な事柄と一緒に考えていきたいと思っています。

皆様からのたくさんのお便りをお待ちしています。

下の用紙を切り取って、ご意見、ご感想などお寄せください。

ファックス、Eメールでもけっこうです。

※ Eメールの場合は、件名に「びーちっこ係」と入れてください。

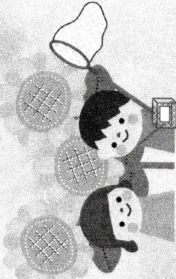

のりづけ

のりづけ

のりづけ

※今後継続して「びーちっこ」の送付を希望されますか? ・はい ・いいえ

ご住所

TEL

お名前

FAX

### 「ありがとうございました」

次の皆様よりご協力をいただきました。厚く御礼申し上げます。(平成25年1月~7月敬称略)

**寄附金** 床次瑞彦、柏崎澄雄、矢野元晴、佐々木健美、吉岡竹子、森田雅子、高橋敏弘、永井孝子、柏崎澄雄、石井昌宏、小松崎文子、伊神美佐恵、坂根利恵、東和開発株式会社、東京都社会福祉協議会(自立支援事業祝い金)、株式会社ジェイストーム、朝日管財株式会社、阿佐ヶ谷一丁目町会、読み聞かせボランティア(岸、中西、行田)

**寄贈物品** 落合勉、山岡仁、徳武美奈、吉岡竹子、北区NPOボランティアプラザ、恵田晴美、長島貴子、(株)興建社、花王株式会社 社会貢献部、森田雅子、株式会社グッドウェイ コーポレート・コミュニケーションズグループ、嵯峨和歌子、福井麻理奈、副島雅之、岡原政良、わたなべしょうた、東方神起ユノユンホ(ファンクラブ) U-ModeJapan、ZEA-Hyungsik(ファンクラブ)Hyungsik ☆LuvJP, with Hyungsik JAPAN ZEA's、INFINITE-ソンギュ(ファンクラブ) Gyulaxy、NPO法人リトルワズ小山調久、速水寿美子、押切淑子、田村まゆみ、坂本清香、吉田真理、パークレイズキャピタル証券会社、公益社団法人日本缶詰協会、カープス南阿佐ヶ谷店、ムーンバット株式会社、セカンドハーベストジャパン、株式会社チュチュアンナ、玉川大学出版部、東京都食肉生活衛生同業組合、NPO 法人タイガーマスク基金 ※そのほか匿名で様々な寄附をいただきました。

**パーステフレンド** 内山真規子、清水敦子、中島省吾、朝倉良江、茂手木政則、茂手木暁子、丸翠、佐々木昭祐、藤川民子、杉本秀哉、二宮徳子、野口由理、梅澤文治、比嘉芳子、荒井美智子、大澤芳子、村上千代子、杉本千景、神崎早苗、岩下英之、早水良子、酒井香子

**招待** 榎わらび座(ミュージカル)、日本生命保険相互会社(プロ野球観戦)、高島屋労働組合(こどもの国バスハイク)、東京ヴェルディ1969フットボール(株)・(株)ミロク情報サービス(Jリーグサッカー観戦)、(株)ポリショイサーカス(サーカス)、三菱東京UFJ銀行(ミュージカル)

### ● 編集後記 ●

今年度1号目の発行です。新年度を迎え、本誌編集委員の顔ぶれも変わりました。編集委員一同、紙面の内容を充実させ、これからもみなさまに親しまれるぴーちっこを作りたいと思っています。今年度もよろしくお願いします。

ぴーちっこと併せて、ホームページでも子ども達の様子を載せています。過去に発行したぴーちっこもホームページ上で閲覧出来るようになっていきますので、興味のある方はぜひご覧下さい。



1 6 6 - 8 7 9 0

杉並支店  
承認  
**3038**

差出有効期限  
平成26年8月  
14日まで  
(切手不要)

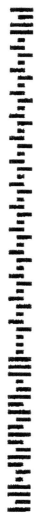

聖友ホーム「ぴーちっこ」係 行

東京都杉並区阿佐谷北3-28-19

